



© Copyright 2002-2003 by Philip Faltin Softwareentwicklung

Dieses Handbuch und die Software WinNoten Mobile sind urheberrechtlich geschützt. Alle Rechte bleiben vorbehalten.

Das Kopieren oder Vervielfältigen - im Ganzen oder in Teilen - ist nicht gestattet.

Keine Haftung für Richtigkeit der Angaben in diesem Handbuch. Änderungen an der Software bleiben vorbehalten.

Handbuch: © Copyright 2003 by Philip Faltin Softwareentwicklung

Programm: © Copyright 2002-2003 by Philip Faltin Softwareentwicklung

Anschrift:

Philip Faltin Softwareentwicklung  
Theodor Heuss Straße 7  
D-91126 Schwabach

Tel.: 09122 - 82161  
Fax: 069 - 1330 6513 245

<http://www.pf-software.de>  
[info@pf-software.de](mailto:info@pf-software.de)

**kostenloser Support (MO-SO):**  
**[support@pf-software.de](mailto:support@pf-software.de)**

## **INHALTSVERZEICHNIS:**

<b>1. Installation</b>	<b>Seite 4</b>
<b>2. Synchronisation</b>	<b>Seite 6</b>
<b>3. Der erste Start</b>	<b>Seite 8</b>
<b>4. Navigation</b>	<b>Seite 9</b>
<b>5. Noteneingabe</b>	<b>Seite 10</b>
<b>6. Note löschen</b>	<b>Seite 11</b>
<b>7. Schülerbeobachtung</b>	<b>Seite 12</b>

## Installation

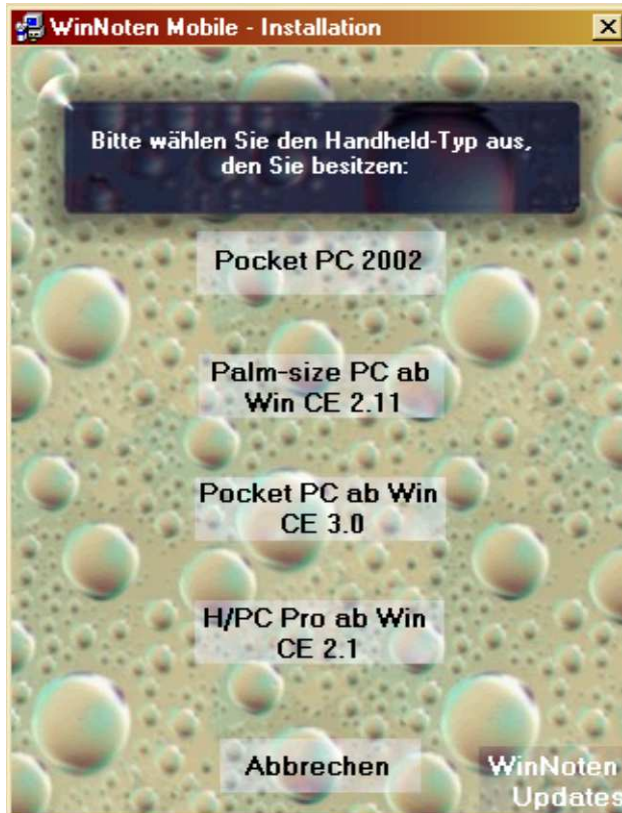

Nach dem Einlegen der CD-ROM sehen Sie nebenstehendes Fenster. Klicken Sie nun bitte auf Ihren Handheld-Typ. Besitzen Sie einen Handheld mit Pocket PC 2002 Betriebssystem, so klicken Sie auf „Pocket PC 2002“. Besitzen Sie ein Palm-Size Gerät, so klicken Sie auf „Palm-size PC ab Win CE 2.11“ usw.

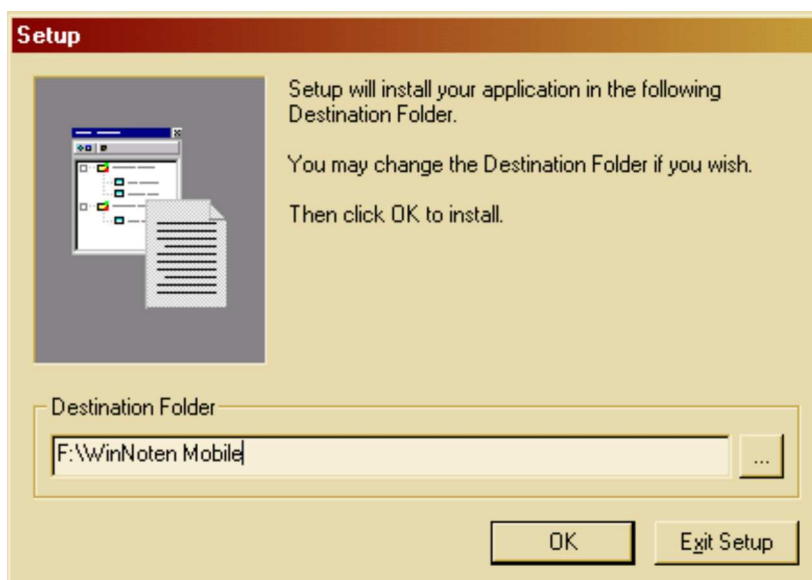

Anschließend entpacken Sie WinNoten Mobile in ein beliebiges Verzeichnis auf Ihrem Computer. Dieses Verzeichnis wird nur temporär benötigt und kann nach der Installation wieder entfernt werden.

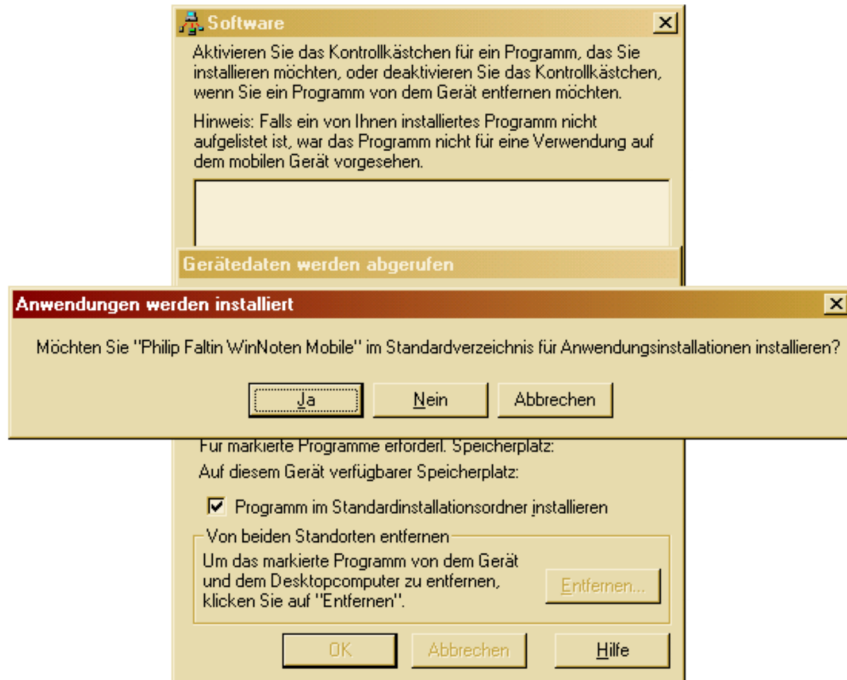

Nachdem die Installation entpackt wurde, wird die Installation gestartet. Nachdem die Verbindung zu Ihrem Handheld (bitte einschalten!) aufgebaut wurde, werden Sie noch einmal gefragt, ob WinNoten Mobile installiert werden soll.

Sollte dieser Vorgang scheitern, ist vermutlich ActiveSync nicht installiert. Dieses Programm liegt Ihrem Handheld bei und dient der Kommunikation mit dem PC. Installieren Sie in diesem Fall ActiveSync auf Ihrem PC und wiederholen Sie die Installation.

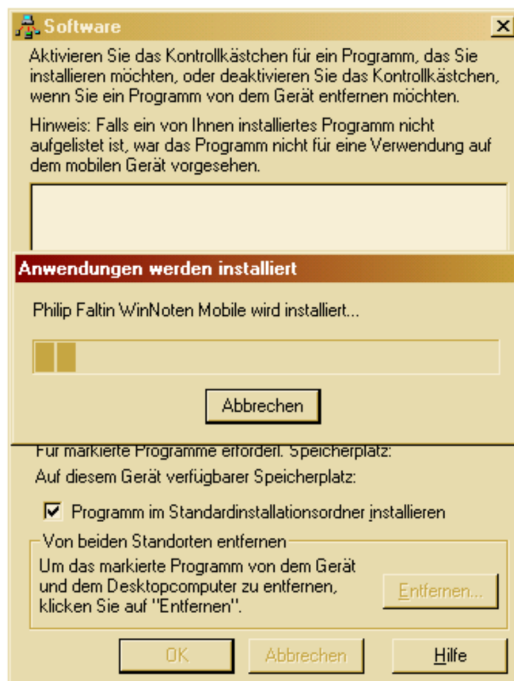

Nun wird WinNoten Mobile auf Ihrem Handheld installiert. Dieser Vorgang kann bei seriellen Verbindungen einige Minuten in Anspruch nehmen. Verfügt Ihre Handheld über einen USB Anschluss, so erfolgt die Installation innerhalb weniger Sekunden.

## Synchronisation

Bevor Sie WinNoten Mobile nutzen können, müssen Sie erst die aktuellen Daten auf Ihren Handheld kopieren. Dazu benutzen Sie in WinNoten 3.2 die Funktion „Synchronisieren“:

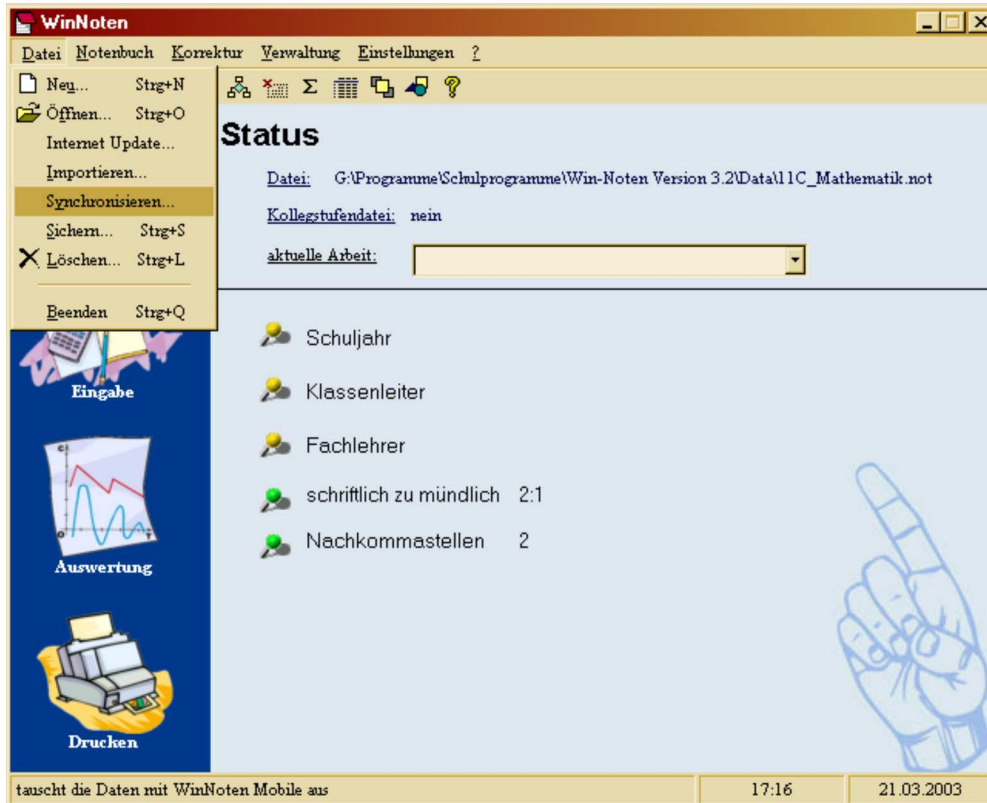

Die Frage, ob ein Handheld angeschlossen ist, beantworten Sie bitte mit „Ja“.

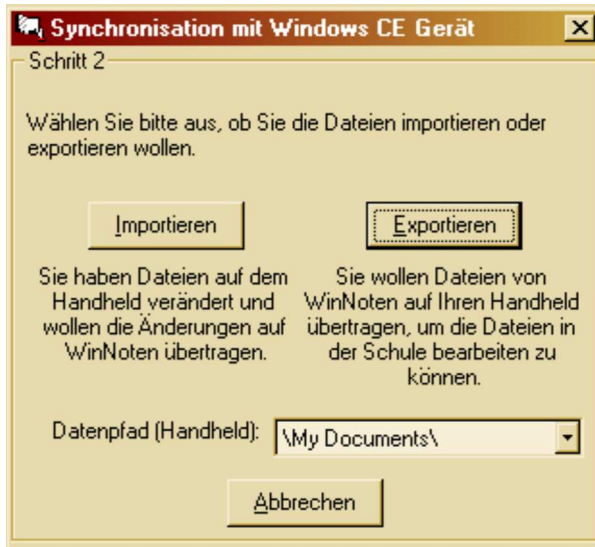

Nun haben Sie die Wahl zwischen „Exportieren“ und „Importieren“. Beim „Exportieren“ werden die Dateien von Ihrem PC auf Ihren Handheld kopiert. Beim „Importieren“ werden die Daten dann wieder von Ihrem Handheld zurück auf Ihren PC kopiert. Bitte vergewissern Sie sich aber vorher, dass das richtige Verzeichnis ausgewählt wurde.

Vor dem ersten Start von WinNotes Mobile müssen Sie „Exportieren“ wählen, damit die Dateien erstmalig auf Ihren Handheld kopiert werden.

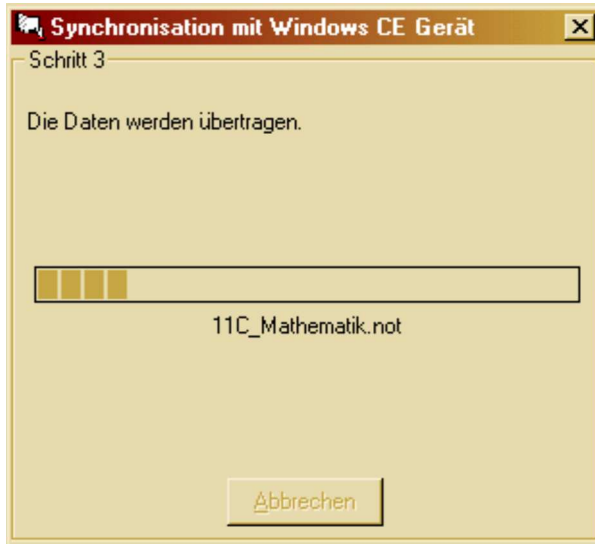

Wenn Sie die Synchronisation gestartet haben, werden die Dateien auf Ihren Handheld übertragen. Dieser Vorgang kann -je nach Anzahl der Klassen und deren Größe- einige Minuten in Anspruch nehmen.

Wenn Sie in der Schule Veränderungen an den Daten von WinNotes Mobile vorgenommen haben, müssen Sie die Daten in WinNotes wieder importieren, bevor Sie WinNotes benutzen. Entsprechend müssen Sie nach der Nutzung von WinNotes die Daten wieder exportieren, bevor Sie die Daten mit WinNotes Mobile benutzen möchten.

## Der erste Start

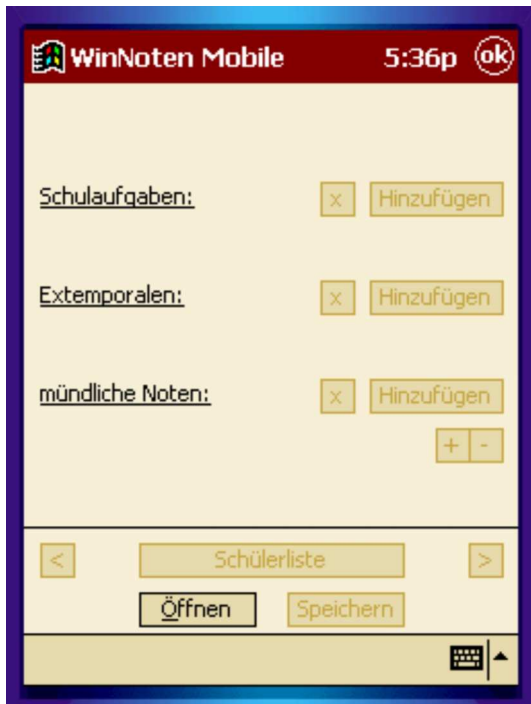

Auf Ihrem Handheld finden Sie im Startmenü einen Link zu WinNoten Mobile. Wenn Sie hiermit WinNoten Mobile starten, erscheint nebenstehendes Fenster.

Klicken Sie nun in diesem Fenster auf „Öffnen“, um eine Datei zu laden. In WinNoten Mobile ist es nicht möglich, neue Dateien zu erstellen, da dies auf einem Handheld sehr schwierig zu bedienen wäre.

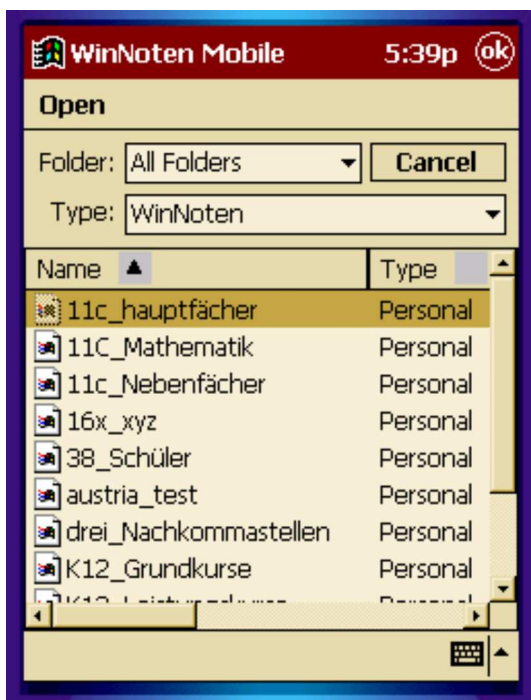

Nun wählen Sie die Datei aus, die Sie betrachten wollen bzw. in der Sie Änderungen vornehmen möchten. Durch einen Klick auf die Datei, wird die Klasse geöffnet.

## Navigation

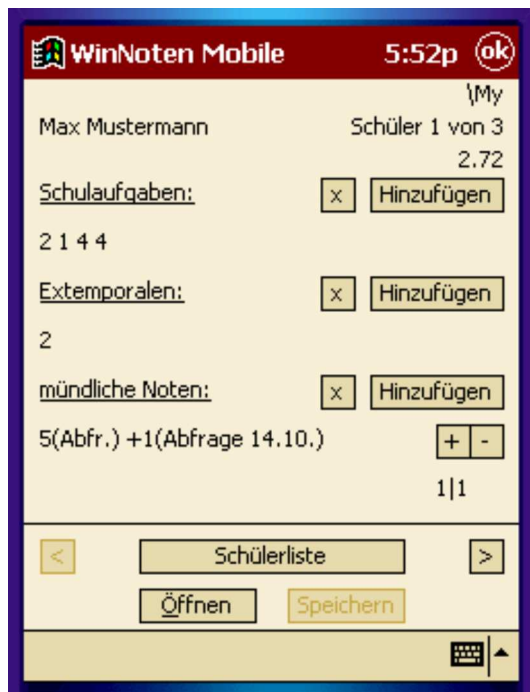

Nach dem Öffnen sehen Sie den ersten Schüler der gewählten Klasse. Um nun zwischen den Schülern zu wechseln, benutzen Sie bitte die Button „<“ und „>“. Sie gelangen dann zum vorherigen Schüler bzw. zum nächsten Schüler. Wenn Sie Veränderungen an dem aktuellen Schüler getätigt haben und diese noch nicht abgespeichert haben, so werden Sie beim Wechseln des Schülers gefragt, ob die Änderungen gespeichert oder verworfen werden sollen. Um den Speicherverbrauch auf dem Handheld zu minimieren, werden die Änderungen nicht erst beim Beenden von WinNoten gespeichert.

Um zu einem bestimmten Schüler zu gelangen, klicken Sie bitte auf „Schülerliste“.



In der Schülerliste sehen Sie dann alle Schüler dieser Klasse. Wenn Sie zu einem Schüler wechseln wollen, klicken Sie bitte auf den Schüler. Dieser wird dann markiert und der Button „Wechseln“ wird aktiviert. Durch Klicken auf „Wechseln“ wird das Fenster dann geschlossen und Sie gelangen zu den Noten des gewählten Schülers.

## Noteneingabe

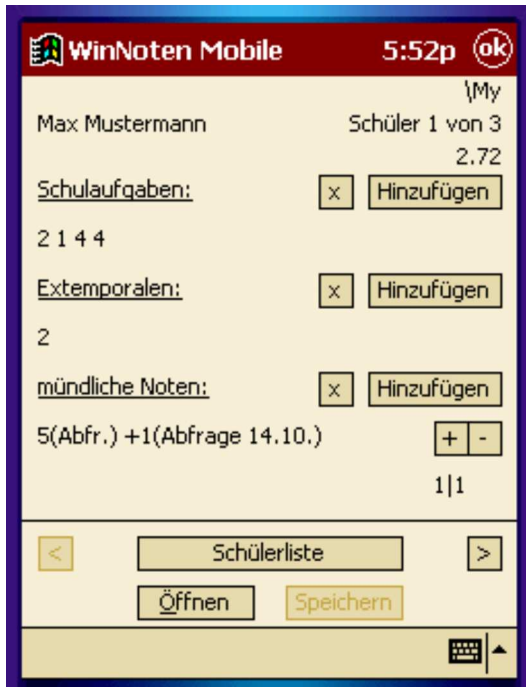

Um eine Note einzufügen, klicken Sie auf den Button „Hinzufügen“ auf Höhe der gewünschten Notenart. Wollen Sie also eine Schulaufgabe hinzufügen, klicken Sie auf den obersten „Hinzufügen“-Button. Wenn Sie dagegen die Note einer Extemporale hinzufügen wollen, so klicken Sie auf den mittleren Button und bei mündlichen Noten auf den untersten „Hinzufügen“-Button.



Sie sehen danach ein Fenster, in dem Sie die gewünschte Note eingeben können. Bei mündlichen Noten können Sie auch noch einen kurzen Kommentar hinzufügen (z.B. „Abfr. 3.5.“ für eine Abfrage am 3.Mai). Wenn Sie auf „OK“ klicken, wird die Note eingefügt und Sie gelangen zurück zur Notenübersicht.

## Note löschen

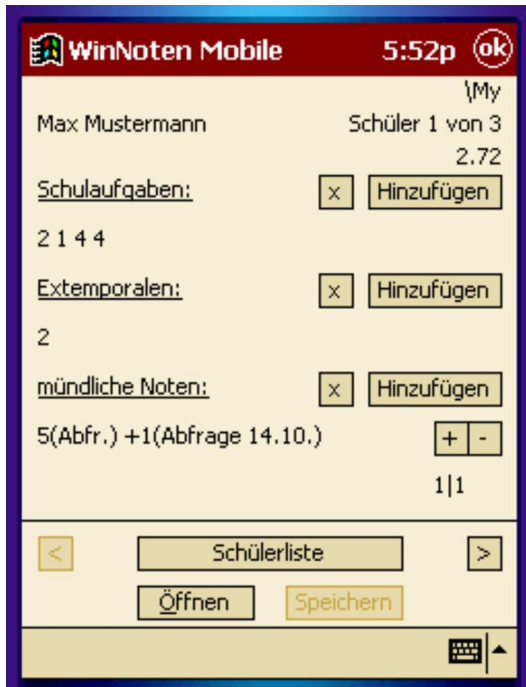

Um eine Note zu entfernen, klicken Sie auf den Button „x“ auf Höhe der gewünschten Notenart. (analog Noteneingabe)

Es öffnet sich dann ein Fenster mit allen löschbaren Noten.

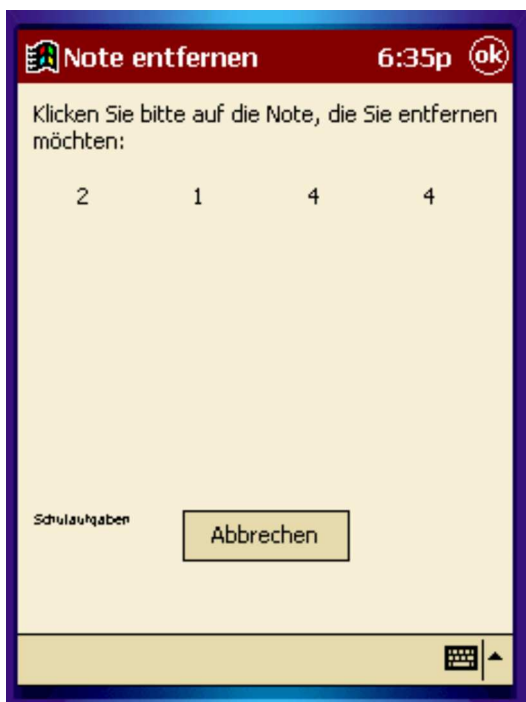

In diesem Fenster sehen Sie alle löschbaren Noten. Klicken Sie nun auf eine Note, um diese Note zu löschen. Sie gelangen dann wieder zurück zur Notenübersicht.

## Schülerbeobachtungen



Neben den mündlichen Noten sehen Sie zwei Button („+“ und „-“) sowie ein Feld, das aus zwei durch einen Strich getrennte Zahlen. Hierbei handelt es sich um eine kompakte Funktion zur Notierung von Schülerbeobachtungen.

Diese Funktion geht davon aus, dass Sie am Ende einer Stunde bei Schülern, die positiv aufgefallen sind, einen positiven Punkt notieren und bei Schülern, die negativ aufgefallen sind, einen negativen Punkt notieren. Am Ende eines Halbjahres wird daraus eine oder mehrere mündliche Note(n) generiert.

Um einem Schüler einen solchen positiven Punkt zu vergeben, klicken Sie bei diesem Schüler auf den Button „+“. Für einen negativen Punkt klicken Sie auf den Button „-“. Die Zahlen stellen die Bilanz dar. Die linke Ziffer zeigt die Zahl der bereits eingetragenen positiven Punkte, die rechte Ziffer die Zahl der negativen Punkte.

Diese Punkte können anschließend in WinNoten verwaltet werden:

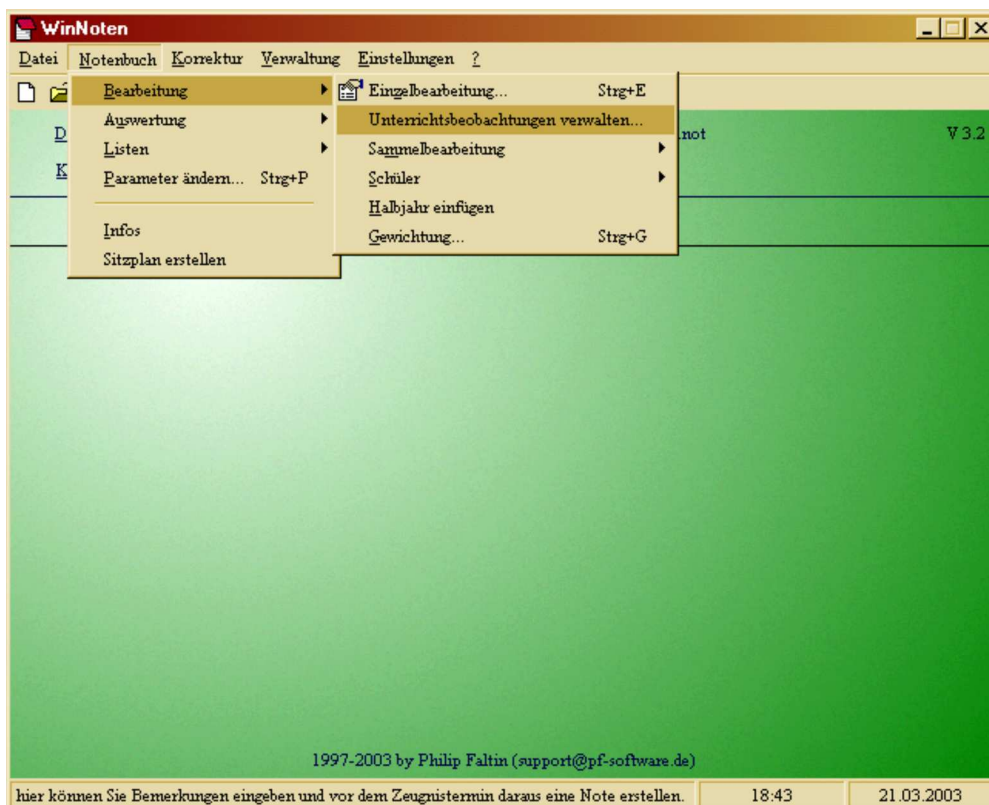

Hierzu markieren Sie zuerst den gewünschten Schüler durch einen Doppelklick auf dessen Namen in der Schülerliste.

Nun sehen Sie die bisherigen eingetragenen Bemerkungen. Mittels der Button „+“ und „-“ können Sie weitere Bemerkungen eintragen.

Um eine Note zu generieren, benutzen Sie die Felder im unteren Teil des Fensters. Dort wird Ihnen bereits eine Note und eine Bemerkung vorgeschlagen. Sie können diese aber auch abändern. Anschließend

klicken Sie auf „Note hinzufügen“. Nachdem die Note dem Schüler hinzugefügt wurde, werden die Bemerkungen zurückgesetzt.

Um die Bemerkungen ohne Notenvergabe zurückzusetzen, klicken Sie auf „auf 0 zurücksetzen“.